



O Centro freira-da-madeira - Dr. Rui Silva, é um polo de informação, interpretação e de receção de visitantes e localiza-se no Pico do Areeiro, na ilha da Madeira.

O Pico do Areeiro pertence ao concelho do Funchal, sendo um dos locais mais visitados da ilha graças ao seu fácil acesso, ou seja, podendo ser feito através de automóvel. Com 1818 m de altitude é o terceiro pico mais alto da ilha, depois do Pico Ruivo (1861m) e do Pico das Torres (1851 m).

[HISTORIAL](#)

[HORÁRIO DE FUNCIONAMENTO](#)

[SERVIÇOS DISPONIBILIZADOS](#)

[CONTACTOS](#)

[LEGISLAÇÃO](#)

HISTORIAL

Este Centro foi criado em 2012 e pretende melhorar as condições de receção para os turistas e residentes que visitam o Pico do Areeiro, divulgando e promovendo o património natural da Região, destacando as diversas áreas protegidas e toda a biodiversidade.

O nome do Centro surge associado à ave marinha endémica da Madeira, [freira-da-madeira](#), dado que é na zona do Areeiro que esta ave nidifica e, conseqüentemente, é o local onde são desenvolvidos todos os trabalhos de conservação. Surge igualmente associado ao Dr. Rui Silva, em justa homenagem por ter sido o pioneiro do montanhismo e escalada na Região.

O Centro, visa contribuir para a autossustentabilidade dos esforços de conservação da biodiversidade e para a dinamização de uma estratégia de informação e comunicação, que se traduza na existência de uma população ainda mais informada, interventiva e capaz de usufruir, quer do ponto de vista do lazer quer do ponto de vista económico, de forma equilibrada os bens naturais.

Este espaço foi criado com o apoio do Fundo Europeu Agrícola de Desenvolvimento Rural e da Região Autónoma da Madeira, através da ADRAMA.

[INÍCIO](#)

HORÁRIO DE FUNCIONAMENTO

O Centro de Receção Freira-da-madeira está aberto das 9:00h às 16:00h.

[INÍCIO](#)

SERVIÇOS DISPONIBILIZADOS

Visitando o centro

O Centro freira-da-madeira - Dr. Rui Silva dispõe de uma exposição permanente, dinâmica e interativa, alusiva à freira-da-madeira e ao seu habitat.

Dispõe igualmente de outras valências, como sejam:

- Núcleo museológico e biográfico daquele que foi o pioneiro do montanhismo e escalada na Região, o Dr. Rui Silva;
- Balcão de informação e orientação do visitante;
- Espaço multi funções onde poderão ser efetuados workshops, reuniões, ações de comunicação e educação ambiental, entre outros.

Neste espaço, os visitantes poderão adquirir [material de merchandising](#), apoiando assim na divulgação e conservação do património natural da Madeira.

Este conjunto de opções são razão mais do que suficiente para aguardarmos pela sua visita!



Atividades de Educação Ambiental

As atividades de Educação Ambiental realizadas no Centro freira-da-madeira - Dr. Rui Silva fazem-se a partir do [Centro de Informação do Núcleo dos Dragoeiros das Neves](#), que tempor missão dinamizar todas estas atividades.

Consulte o [programa de atividades](#) e, para saber mais informações sobre as mesmas ou para proceder à sua marcação, contate o [Centro de Informação do Núcleo dos Dragoeiros das Neves](#)!

Acompanhamento em visitas interpretativas e de lazer

Além da visita ao Centro, nesta área tem a oportunidade de se deslocar até ao Ninho da Manta através do percurso pedestre.

A visita tem a duração aproximada de 1h e 30m, percorrendo-se cerca de 1,5

Km (ida e regresso).

Esta é das zonas com maior procura pelos amantes da natureza na Madeira!

[Contate-nos](#) com antecedência e faça a sua visita acompanhada por um técnico, tendo a possibilidade de visualizar e ter uma explicação *in loco* de todo o trabalho de conservação da freira-da-madeira, assim como dos esforços para a recuperação do seu habitat!



PERCURSOS PEDESTRES CLASSIFICADOS NA RAM

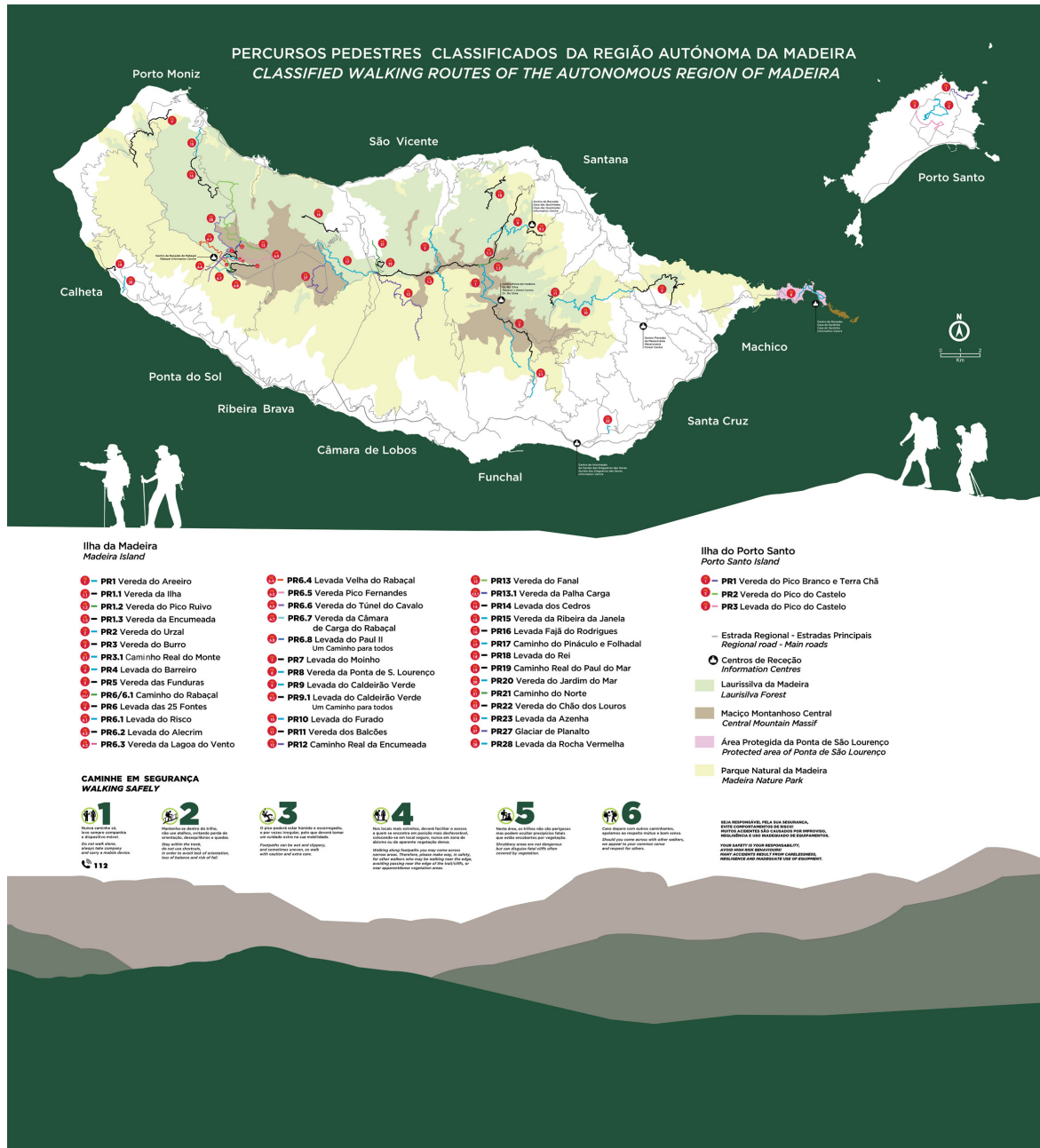

[INÍCIO](#)

CONTACTOS

Telefone: (351) 291 101 266

E-mail: [Coordenação do Centro](#)

LOCALIZAÇÃO GPS

N32 44 6.59 W16 55 42.78

[INÍCIO](#)

LEGISLAÇÃO

[Portaria n.º 48/2026, de 13 de fevereiro](#) - Procede à primeira alteração da Portaria n.º 801/2025, de 10 de dezembro, publicada no Jornal Oficial, I Série, n.º 218, que estabelece as taxas e os respetivos montantes a cobrar pelo Instituto de Florestas e Conservação da Natureza, IP-RAM.

[Portaria n.º 801/2025, de 10 de dezembro](#) - Portaria que estabelece as taxas e os respetivos montantes a cobrar pelo Instituto de Florestas e Conservação da Natureza, IP-RAM

[Portaria n.º 556/2024, de 22 de outubro](#) - Estabelece as taxas e os respetivos montantes a cobrar pelo Instituto de Florestas e Conservação da Natureza, IP-RAM, designado IFCN, IP-RAM, devidos pela prestação de serviço público e emissão de licenças, autorizações e títulos análogos e os preços das prestações de serviços e da venda de ingressos e bens.

[Despacho n.º 473/2024, de 9 de outubro](#) - Aprova a lista de percursos pedestres classificados da Região Autónoma da Madeira.

[Portaria n.º 60/2023, de 31 de janeiro](#) - Portaria n.º 60/2023 Procede à 2.ª alteração da Portaria n.º 30/2017, de 8 de fevereiro, alterada pela Portaria n.º 124/2018, de 4 de abril, que estabelece as taxas devidas pelos serviços prestados e os preços dos diversos produtos comercializados pelo Instituto das Florestas e Conservação da Natureza, IP-RAM.

[INÍCIO](#)